FASICAN

FEDERACIÓN DE ASOCIACIONES DE PERSONAS SORDAS DE LAS ISLAS CANARIAS

Memoria anual FASICAN 2022

Índice

1.Presentación.
- 1.1 Identidad.
- 1.2 Movimiento asociativo.
- 1.3 Órganos de gobierno.
- 1.4 Propuesta de valor.

2. Líneas de actuación.
- 2.1 Organización y participación asociativa.
- 2.2 Participación en foros y plataformas.
- 2.3 Servicios y actividades

3. Otras líneas de actuación.
4. Convenios y colaboraciones.
5. Actos destacados.
6. Presencia en medios de comunicación.
7. Datos de contacto.

1. Presentación

La Federación de Asociaciones de Personas Sordas de las Islas Canarias (FASICAN) es una ONG sin ánimo de lucro que fue fundada en el año 1996 ante la necesidad de aglutinar a las asociaciones de personas sordas que existían en las diferentes islas para crear líneas de actuación conjuntas y trabajo colaborativo.

Fasican se encuentra conformado por dos asociaciones afiliadas, la Asociación de Personas Sordas de Tenerife (ASORTE) y la Asociación de Personas Sordas de Arrecife y Lanzarote (APSAL).

La federación se encuentra inscrita en el Registro de Asociaciones de Canarias con el número 148.

1.1 Identidad

Propósito

Dignificar las condiciones de vida y de ciudadanía de todas las personas sordas.

Misión

Trabajar para mejorar el bienestar integral de todas las personas sordas y sus familias, defender, promocionar y velar por el uso de las lenguas de signos así como fortalecer el movimiento asociativo y lograr un cambio en la realidad social de Canarias.

Visión

Ser la entidad de referencia en Canarias para las personas sordas y sus familias asegurando para ellas una accesibilidad universal real.

1.2 Movimiento asociativo

Asociaciones

ASORTE

APSAL

1.3 Órganos de gobierno

Junta directiva

2021-2025

Kevin D. Pérez Teschmit
Presidencia

Violeta Jiménez Dillana
Vicepresidencia

Rony Ramos Hernández
Secretaría general

Delegados/as insulares

Francisco Javier Concepción Pérez
Delegación insular de la isla de La Palma

María Soledad Ramón Peña
Delegación insular de la isla de Fuerteventura

La junta directiva de FASICAN fue nombrada el día 8 de mayo de 2021 y el mandato, según Estatutos, estará vigente hasta el año 2025

1.4 Propuesta de valor

PERSONAS: Con la lengua de signos española como primera lengua, ofrecemos un entorno laboral bilingüe en el que no existen barreras de comunicación y en el que la diversidad es vista como una oportunidad de enriquecimiento y aprendizaje. Promovemos la igualdad de oportunidades y la capacitación de las personas que trabajan con nuestra entidad a través de un liderazgo capacitador, democrático, afiliativo y de coaching, en el que el diálogo, la flexibilidad y la conciliación laboral-familiar son tres de nuestros rasgos distintivos.

SOCIEDAD: Somos la única entidad que representa a las personas sordas de Canarias y formamos parte de una de las redes asociativas más antiguas de España, además de participar en numerosas plataformas y mesas de trabajo. Disponemos de un sistema de gestión de la calidad y de un programa de cumplimiento normativo que facilitan la transparencia de nuestra gestión. Contamos con recursos y proyectos innovadores y únicos en nuestro territorio en los que la lengua de signos tiene un papel protagonista como nuestra lengua materna. Así, nos distingue el sentido de pertenencia a una comunidad lingüística y cultural rica, que respeta profundamente la diversidad existente entre las personas sordas y vela por la igualdad.

INVERSORES Y REGULADORES: Ofrecemos la experiencia de las personas sordas en primera persona como agentes de su propio cambio con el respaldo de una amplia red de trabajo asociativo, ya que, además de nuestras asociaciones afiliadas, disponemos de diversas comisiones sectoriales desde las que trabajamos la amplia diversidad existente entre las personas sordas y la sociedad. Por otro lado, nos avalan 25 años de trabajo con la administración pública en la que la gestión eficaz de las subvenciones y fondos públicos y el cumplimiento de objetivos, han hecho que nuestra entidad cuente con la confianza de las entidades y administraciones financiadoras quienes apoyan nuestros proyectos en los que la innovación, la lengua de signos, la representatividad y el uso de las nuevas tecnologías, son seña de identidad.

PARTNERS Y PROVEEDORES: Asesoramos y ofrecemos sinergias a nuestros partners, sensibilizando sobre la comunidad sorda a través de nuestros proyectos, facilitando guías y material especializado en función de las necesidades que se nos plantean. Nuestra entidad se encuentra siempre abierta y en disposición a nuevas colaboraciones y alianzas, pues creemos firmemente en su importancia estratégica. Asimismo, somos referentes en la adaptación de material audiovisual a lengua de signos, servicio que ofrecemos a nuestros partners con coste reducido o cero. Además de esto, trabajamos con otras entidades y plataformas del sector en la concienciación e información a través de redes sociales y en la organización de actividades conjuntas.

CLIENTES: Atendemos a las personas sordas sin intermediarios ni barreras, ofreciéndoles un servicio gratuito y en primera persona. Nos avalan más de 25 años de trabajo en este sector., con proyectos consolidados y otros innovadores. Contamos, además, con el respaldo de un movimiento asociativo que roza los 90 años de existencia como es el de la CNSE. Por ello, somos capaces de ofrecer respuestas a las necesidades y expectativas de las personas sordas. Lo hacemos de manera transversal, individualizada y en red, empleando las nuevas tecnologías a nuestro favor. Estamos presentes en toda Canarias de manera directa y a través de nuestro movimiento asociativo. Salvamos la insularidad llevando nuestros servicios a cada isla.

2. Líneas de actuación

FASICAN y los Objetivos de Desarrollo Sostenible

Todos los proyectos y las actividades desarrolladas por FASICAN se encuentran alineadas con los ODS. En concreto, FASICAN trabaja por la consecución de los siguientes objetivos:

La Federación se encuentra adherida a la Plataforma Multiactor Agenda Canaria 2030 la cual busca facilitar la participación de toda la sociedad tanto en el diseño, como en la implantación y seguimiento de las estrategias de desarrollo sostenible en el archipiélago, a la vez que propicia y favorece el necesario liderazgo de la ciudadanía y grupos de interés en el desarrollo de las estrategias, garantizando el necesario alineamiento con la visión, misión y valores de la ACDS 2030.

2.1 Organización y participación asociativa

A lo largo del año 2022, las personas miembro de los órganos de gobierno de FASICAN han realizado las siguientes reuniones y/o encuentros:

ACTO	FECHAS
Asambleas de FASICAN	- 26 de marzo de 2022 - 12 de julio de 2022 - 30 de septiembre de 2022
Consejo de asociaciones	- 21 de marzo de 2022 - 20 de mayo de 2022 - 29 de julio de 2022 - 4 de noviembre de 2022
Reunión de junta directiva, comisiones y delegaciones	- 22 de enero de 2022 - Reuniones de consejo
Reuniones de junta directiva	- 21 de enero de 2022 - 9 de febrero de 2022 - 18 de abril de 2022 - 27 de junio de 2022 - 15 de diciembre de 2022

2.2 Participación de FASICAN en foros y organizaciones

Como parte de la estrategia de representatividad y participación social, FASICAN participa de los siguientes foros y plataformas:

CONFEDERACIÓN ESTATAL DE PERSONAS SORDAS – CNSE: FASICAN se encuentra afiliada a la CNSE, llevando a cabo por lo tanto un trabajo en red dirigido entre otros objetivos, a la defensa de los derechos de las personas sordas, y a la colaboración en el desarrollo de actividades y programas coordinados por la misma.

CONSEJO DE ACCESIBILIDAD Y SUPRESIÓN DE BARRERAS FÍSICAS Y DE LA COMUNICACIÓN DEL GOBIERNO DE CANARIAS: Fasican, es miembro de este consejo con el objetivo de llevar un control, asesoramiento y consulta en material de discapacidad a nivel autonómico, en representación de las personas sordas.

COMITE DE ENTIDADES DE REPRESENTANTES DE PERSONAS CON DISCAPACIDAD DE CANARIAS- CERMI-CANARIAS: FASICAN es miembro fundador del CERMI-CANARIAS por lo tanto, desarrolla diferentes labores con el objetivo de defender los derechos de las personas con discapacidad en Canarias, en nuestro caso en representación de las personas sordas.

CONSEJO INSULAR DE LA DISCAPACIDAD DEL CABILDO DE TENERIFE: La Federación es miembro suplente y representa al colectivo de personas sordas. En dicho Consejo, entre otros temas, se presentan las actuaciones llevadas a cabo en torno a la discapacidad a nivel insular, las líneas generales de trabajo a abordar en torno a esta área, etc.

MESA MUNICIPAL DE ACCESIBILIDAD DEL EXCMO. AYUNTAMIENTO DE SANTA CRUZ DE TENERIFE: FASICAN es una de las entidades que participan en esta mesa, la cual tiene como objetivo fundamental, impulsar las obras necesarias para eliminar barreras y la incorporación de la señalización adecuada en todos aquellos lugares en los que sea preciso.

COMISIÓN TÉCNICA DE DISCAPACIDAD DEL CONSEJO MUNICIPAL DE SERVICIOS SOCIALES DEL EXCMO. AYUNTAMIENTO DE SANTA CRUZ DE TENERIFE: La Federación participa en dicha comisión, la cual tiene como principal objetivo estudiar y elaborar propuestas y medidas de actuación concretas para la puesta en marcha de actividades encaminadas a mejorar la calidad de vida de este colectivo.

PLATAFORMA DE ENTIDADES DEL TERCER SECTOR: Promueve la participación de la ciudadanía en las organizaciones sociales y se dirige al conjunto social creando información, conciencia y opinión en relación con el desarrollo de los derechos sociales y el papel de la sociedad civil organizada en los asuntos políticos

2.2 Participación de FASICAN en foros y organizaciones

MESA DE MOVILIDAD DE TITSA: Se trata de una mesa de trabajo mixta, a la que asiste la Federación, que se reúne periódicamente para evaluar la accesibilidad al transporte público interurbano y proponer soluciones para mejorar la movilidad de todos los clientes de TITSA, tratando de alcanzar la máxima accesibilidad de todas las personas con algún tipo de discapacidad.

CONSEJO DE ACCESIBILIDAD DEL CABILDO DE FUERTEVENTURA: Es un órgano para la consulta, asesoramiento y propuestas de asuntos referidos a la accesibilidad universal del Cabildo de Fuerteventura. Esta herramienta tiene como objetivos velar por el cumplimiento en el ámbito insular de toda la legislación sobre accesibilidad, promover la sensibilización, solidaridad y participación ciudadana en este ámbito y la eliminación de las barreras físicas y de comunicación en los diferentes entornos.

MESA DE ACCESIBILIDAD DEL AYUNTAMIENTO DE LOS LLANOS DE ARIDANE: Esta mesa tiene como objetivo ayudar a mejorar y enriquecer las decisiones que se vayan a adoptar para hacer del municipio de Los Llanos un entorno cada vez más accesible e igualitario en oportunidades.

RED INSULAR PARA LA IGUALDAD DE GÉNERO TENERIFE VIOLETA: Esta red se encuentra integrada por agentes clave que representan a las entidades públicas y privadas, que han firmado un Acuerdo con el Marco Estratégico de Actuaciones en Políticas de Igualdad de Género Tenerife Violeta (METV), y por el que se comprometen con la igualdad de oportunidades en el ámbito insular, con la mejora de la calidad de vida de las ciudadanas y ciudadanos de la isla de Tenerife y con el logro de una sociedad justa, solidaria, libre de desigualdades y discriminación en los ámbitos políticos, económicos y sociales.

PLATAFORMA PALMERA DE ATENCIÓN INTEGRAL A LA DISCAPACIDAD: Esta plataforma Fundada en 2002 tiene como objetivo aunar todas las voces de las entidades de discapacidad de La Palma, para luchar y reivindicar los derechos de las personas con discapacidad y la de sus familias.

AGENDA CANARIA DE DESARROLLO SOSTENIBLE 2030: Es la estrategia de todas las personas, colectivos, organizaciones y sectores institucionales para transformar nuestro actual modelo de desarrollo y acercarlo a los parámetros de la sostenibilidad y la resiliencia

2.3 Servicios y actividades

Servicio de interpretación en lengua de signos española

El servicio de interpretación de lengua de signos española (LSE) pretende ayudar a suprimir las barreras comunicativas entre las personas sordas y las personas oyentes.
La presencia del Servicio de Interpretación en Lengua de Signos Española (SILSE) permite mantener una correcta comunicación entre personas sordas y oyentes, de la misma forma que lo hacen los intérpretes de lenguas orales en situaciones donde los intervinientes no comparten la misma lengua.

En el año 2022, FASICAN ha prestado el servicio de interpretación en las islas de Tenerife con 5 profesionales, Gran Canaria con 2 profesionales, Fuerteventura con 1 profesional, La Palma con 1 profesional y Lanzarote con 1 profesional.

ENTIDADES FINANCIADORAS

Gobierno de Canarias
Gobierno de Canarias Servicio Canario de Empleo
Ministerio de Trabajo e Inmigración
Servicio Público de Empleo Estatal
IASS Instituto Insular de Atención Social y Sociosanitaria
AIPS Anillo Insular de Políticas Sociales
Cabildo de La Palma
Exmo. Ayuntamiento de San Cristóbal de La Laguna
Cabildo de Fuerteventura
Fundación ONCE

2.3 Servicios y actividades

Servicio de Atención Social

El Servicio de Atención Social a Personas Sordas pretende acercar a las personas sordas y a sus familias y allegados la información, orientación y recursos necesarios para resolver las diferentes situaciones de necesidad que les afecten en cada momento de su vida. Al mismo pueden acceder también profesionales externos a la Federación, de cara a informarles y orientarles sobre sus demandas en relación a la atención de personas sordas.

Durante el año 2022 hemos contado con el servicio de atención social en las islas de Tenerife con cuatro profesionales, La Palma con una profesional y Fuerteventura con una profesional que han trabajado de manera colaborativa con el resto de profesionales de la entidad.

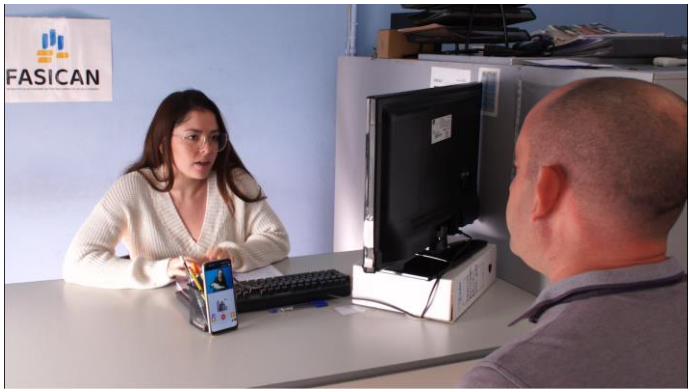

ENTIDADES FINANCIADORAS

Gobierno de Canarias

IASS INSTITUTO INSULAR DE ATENCIÓN SOCIAL Y SOCIOSANITARIA

AIPS ANILLO INSULAR DE POLÍTICAS SOCIALES

CABILDO DE LA PALMA

EXMO. AYUNTAMIENTO DE SAN CRISTÓBAL DE LA LAGUNA

Fundación ONCE

2.3 Servicios y actividades

Servicio ADECOSOR

El objetivo de este proyecto es impulsar la organización, la planificación y el desarrollo de actividades informativas, formativas, culturales, de ocio y tiempo libre, etc., sobre diferente temática que den respuesta a las necesidades y demandas manifestadas por las propias personas sordas. De esta manera se favorece su desarrollo y su participación tanto personal como social, su autonomía, así como mantener y seguir potenciando el asociacionismo, así como lograr que las propias asociaciones sigan teniendo un papel activo a nivel social, encaminado a conseguir la participación de las personas sordas y la integración a las mismas a todos los niveles en nuestra sociedad.

En el año 2022 FASICAN ha contado con dos profesionales, uno en cada provincia, quienes han sido los encargados de realizar las actividades de su proyecto.

ENTIDAD FINANCIADORA:

Gobierno de Canarias

2.3 Servicios y actividades

Servicio de Atención a Familia e Infancia Sorda

A través del Servicio de Atención a Familias e Infancia Sorda – SAFIS se ofrecen los siguientes servicios:
- Información, orientación y asesoramiento a las familias con miembros sordos.
- Asesoramiento y formación a profesionales.
- Desarrollo de acciones de sensibilización, difusión y concienciación sobre las personas sordas, así como talleres de Lengua de Signos Española.
- Promoción de espacios de interacción, entretenimiento y ocio para las familias.

En el año 2022 hemos podido ampliar los servicios ofrecidos dentro de este proyecto incluyendo una técnico de familias, una mediadora comunicativa, una técnico de apoyo escolar y una psicóloga.

ENTIDAD FINANCIADORA:

Gobierno de Canarias

2.3 Servicios y actividades

Servicio de Video-acompañamiento a personas mayores sordas - VIDASOR

A través de este servicio la Fasican ofrece un servicio de atención a personas mayores sordas a fin de combatir el aislamiento en este colectivo, promover un envejecimiento activo a través de la realización de actividades y ofrecer acompañamiento a través del voluntariado.

En el ejercicio 2022, este proyecto ha contado con dos profesionales, una de ellas en la isla de Gran Canaria y otra en la isla de Tenerife desde donde se han desarrollado acciones para toda la Comunidad y un monitor para la realización de actividades de ocio y dinamización.

ENTIDAD FINANCIADORA:

Gobierno de Canarias

2.3 Servicios y actividades

Servicio de Formación y Sensibilización

Durante el ejercicio 2022, FASICAN ha realizado 11 formaciones en Lengua de Signos de las cuales 10 se han realizado de manera online y 1 presencial. Entre ellas destacan una formación para empleados/as del Ayto. de Güimar, una formación para personal de Cruz Roja y una formación a través del ICAP para el funcionariado.

Una de las actividades mas importantes para FASICAN continúa siendo la sensibilización a la ciudadanía y por ello en el ejercicio 2022 se han realizado numerosas acciones en las islas de Tenerife, Gran Canaria, Fuerteventura, Lanzarote y el Hierro, recuperando la presencialidad.

2.3 Servicios y actividades

Servicio SVIsual

El Servicio de Video-Interpretación en Lengua de Signos (SVIsual) ha continuado activo durante el año 2022, contando con un profesional responsable de atender las llamadas realizadas.

Esta plataforma supone un importante avance en la mejora de la calidad de vida del colectivo de personas sordas, ya que hace posible la eliminación de las barreras comunicativas que encuentran en su vida diaria, dando respuesta a las necesidades comunicativas que surgen entre personas sordas y personas oyentes.

Cada año son mas las administraciones y entidades públicas que implantan este servicio en sus recursos, en el 2022 Se ha prestado este servicio al Ayuntamiento de Santa Cruz de Tenerife, Ayuntamiento de San Cristóbal de La Laguna, Cabildo de Tenerife, Policía Nacional y los Juzgados de Las Palmas de Gran Canaria, Telde, Arona y Santa Cruz de Tenerife.

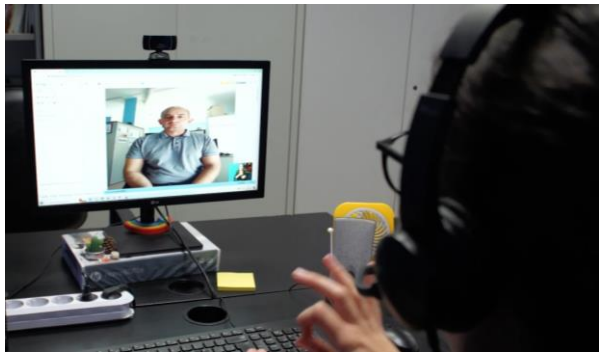

2.3 Servicios y actividades

Servicio de Accesibilidad en la Comunicación

Este servicio de reciente implementación va tomando cada vez mas importancia ya que ha aumentado considerablemente el número de administraciones, entidades públicas y empresas privadas que solicitan la adaptación de contenido a lengua de signos.
Entre los materiales mas solicitados nos encontramos con campañas de concienciación, guías turísticas o campañas publicitarias.

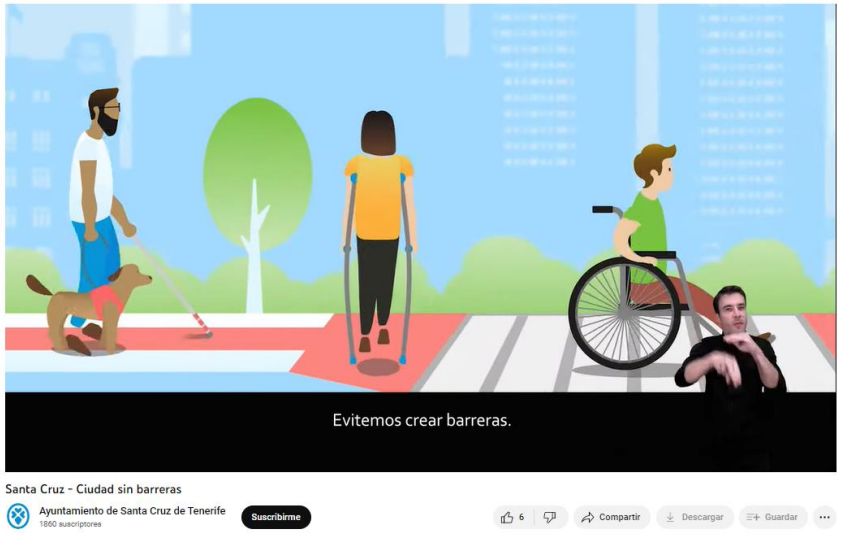

3. Otras líneas de actuación

IGUALDAD DE GÉNERO

La Comisión de Igualdad de Género junto con el equipo técnico de FASICAN han desarrollado numerosas acciones de formación, sensibilización y divulgación durante el año 2022.

3. Otras líneas de actuación

DEPORTES

En el año 2022 se ha celebrado el III Circuito Canario de Padel y I Circuito de Petanca de Canarias. A través de su comisión de deportes, FASICAN ha llevado a cabo un total de 4 pruebas a lo largo del año en las islas de Tenerife, Lanzarote y Gran Canaria.

4. Convenios y colaboraciones

En el año 2022 FASICAN ha realizado los siguientes convenios:

ENTIDAD	OBJETO
Fundación IDEO	Convenio para la concesión de ayudas al fomento y promoción de la juventud.
Cabildo de Fuerteventura	Convenio para la ejecución del programa “Servicio de Interpretación en LSE”
Centro de Formación Aula Superior Formación S.L.	Convenio para la realización del módulo de prácticas en empresas del certificado de profesionalidad.
Ayuntamiento San Cristóbal de La Laguna	Convenio para la ejecución del proyecto “Red de servicios básicos en la intervención con el colectivo de personas sordas”.
Fundación CEPSA	Convenio de concesión de los “Premios al Valor Social 2022”.
Asociación APSAL	Convenio de cesión de oficina para la ejecución del proyecto “SILSE- Lanzarote”.

5. Actos destacados

Nueva imagen corporativa

Tras mas de 25 años de trabajo, FASICAN ha decidido modernizar su imagen para adaptarla a los nuevos tiempos y el pasado mes de octubre presentó su nueva imagen corporativa.

FASICAN

FEDERACIÓN DE ASOCIACIONES DE PERSONAS SORDAS DE LAS ISLAS CANARIAS

Plan Estratégico 2022-2025

En la asamblea general celebrada en el mes de marzo, FASICAN aprobó su nuevo Plan estratégico el cual marcará sus líneas de trabajo para los próximos cuatro años.

1.
Relaciones institucionales

Objetivos

- Consolidar el establecimiento de un lobby político.
- Avanzar hacia una accesibilidad universal real en cumplimiento con la normativa.

2.
Movimiento asociativo: unidad e identidad

Objetivos

- Llevar a cabo una reconstrucción propia del movimiento asociativo de Canarias.
- Renovar la organización interna de la federación.

3.
Servicios y actividades

Objetivos

- Llevar a cabo una reconstrucción propia del movimiento asociativo de Canarias.
- Renovar la organización interna de la federación.

4.
Estructura y viabilidad técnico-financiera

Objetivos

- Incrementar la financiación propia.
- Mejorar el trabajo colaborativo política-técnica.
- Trabajar de manera transparente y de acuerdo a criterios de calidad.

5. Actos destacados

Obtención del Sello EFQM +300

El pasado mes de junio de 2022 FASICAN realizó una nueva evaluación del sistema de calidad según el Modelo EFQM 2020 en el que obtuvo el Sello EFQM 300+ otorgado por el Club de Excelencia en Gestión y que tendrá validez para los próximos tres años.

Este certificado, avala las buenas prácticas en el sistema de gestión de la entidad a todos sus niveles.

CLUB EXCELENCIA EN GESTIÓN

EFQM

EXCELENCIA INNOVACIÓN SOSTENIBILIDAD 300 EFQM

El CLUB EXCELENCIA EN GESTIÓN concede la certificación internacional:

SELLO EFQM 300

por su GESTIÓN EXCELENTE, INNOVADORA Y SOSTENIBLE, basada en el Modelo EFQM a:

FASICAN - FEDERACIÓN DE ASOCIACIONES DE PERSONAS SORDAS DE LAS ISLAS CANARIAS

CERTIFICADO Nº: CEG/22/S300/6
FECHA DE CONCESIÓN: 12/07/2022
VIGENCIA CERTIFICADO: 3 años

Ignacio Babé
Secretario General/ CEO
CLUB EXCELENCIA EN GESTIÓN

5. Actos destacados

Premios CEPSA Valor social

FASICAN ha sido galardonada con el Premio Cepsa al Valor Social 2022 a través del cual la entidad podrá implantar el servicio Svils de interpretación a distancia.

Reconocimiento al trabajo de FASICAN durante la erupción volcánica de La Palma.

XXII Congreso Estatal de Voluntariado, celebrado en Tenerife, donde nuestro presidente D. Kevin Danilo Pérez Teschmit ha recogido el premio estatal de voluntariado 2022 otorgado a FASICAN.

5. Actos destacados

I Carrera Solidaria a favor de Las Personas Sordas de La Palma

El pasado 19 de noviembre se llevó a cabo la I Carrera Solidaria a favor de las Personas Sordas de la Palma en el municipio de Los Llanos de Aridane donde mas 100 personas participaron de la prueba consistente en la realización de un circuito de 2km.

6. Presencia en medios de comunicación

Entrevista del presidente de FASICAN en la RTVC

Kevin Pérez Teschmit

RTVC • 25 noviembre 2022 11:59 pm

Facebook | Twitter | WhatsApp | Email

Celebración del Día Nacional de las Lenguas de Signos en el Parlamento de Canarias

6. Presencia en medios de comunicación

Reportaje de la TV Canaria sobre las barreras que dificultan el acceso de las mujeres sordas al ámbito sanitario

Alba Prado, responsable del área de igualdad de género de la CNSE, y Estefanía Pérez, responsable de la comisión de igualdad de FASICAN, nos explican, en este...

Entrevista en la TV Canaria por el 25N

6. Presencia en medios de comunicación

Canarias | Gran Canaria | Tenerife | Lanzarote | Fuerteventura | La Palma | La Gomera | E

Implantan un sistema de videointerpretación en lengua de signos en seis juzgados de guardia

El objetivo es que las personas con discapacidad auditiva tengan el mismo acceso a la información que el resto de la ciudadanía

EUROPA PRESS
Santa Cruz de Tenerife
Jueves, 17 febrero 2022, 14:13

Santa Cruz de Tenerife
AYUNTAMIENTO

INICIO | ACTUALIDAD Y AGENDA | GOBIERNO | SERVICIOS | DISTRITOS | Buscar

NOTICIA

Inicio > Servicio

Santa Cruz ya dispone del nuevo contrato del servicio de intérprete de la lengua de signos

13.01.2023

Datos de contacto

C/ Zurbarán 6, Grupo 13 viviendas, portón 2, oficina 3. 38108. Los Andenes de Taco.

San Cristóbal de La Laguna.

922 213 536

638 863 807

http://fasican.org/

fasican@fasican.org

FEDERACIÓN DE ASOCIACIONES DE PERSONAS SORDAS DE LAS ISLAS CANARIAS

FASICAN

FEDERACIÓN DE ASOCIACIONES DE PERSONAS SORDAS DE LAS ISLAS CANARIAS

FEDERACIÓN DE ASOCIACIONES DE
PERSONAS SORDAS DE LAS ISLAS CANARIAS